Journal municipal
Septembre 2016
n° 130

Vu d'Étoile

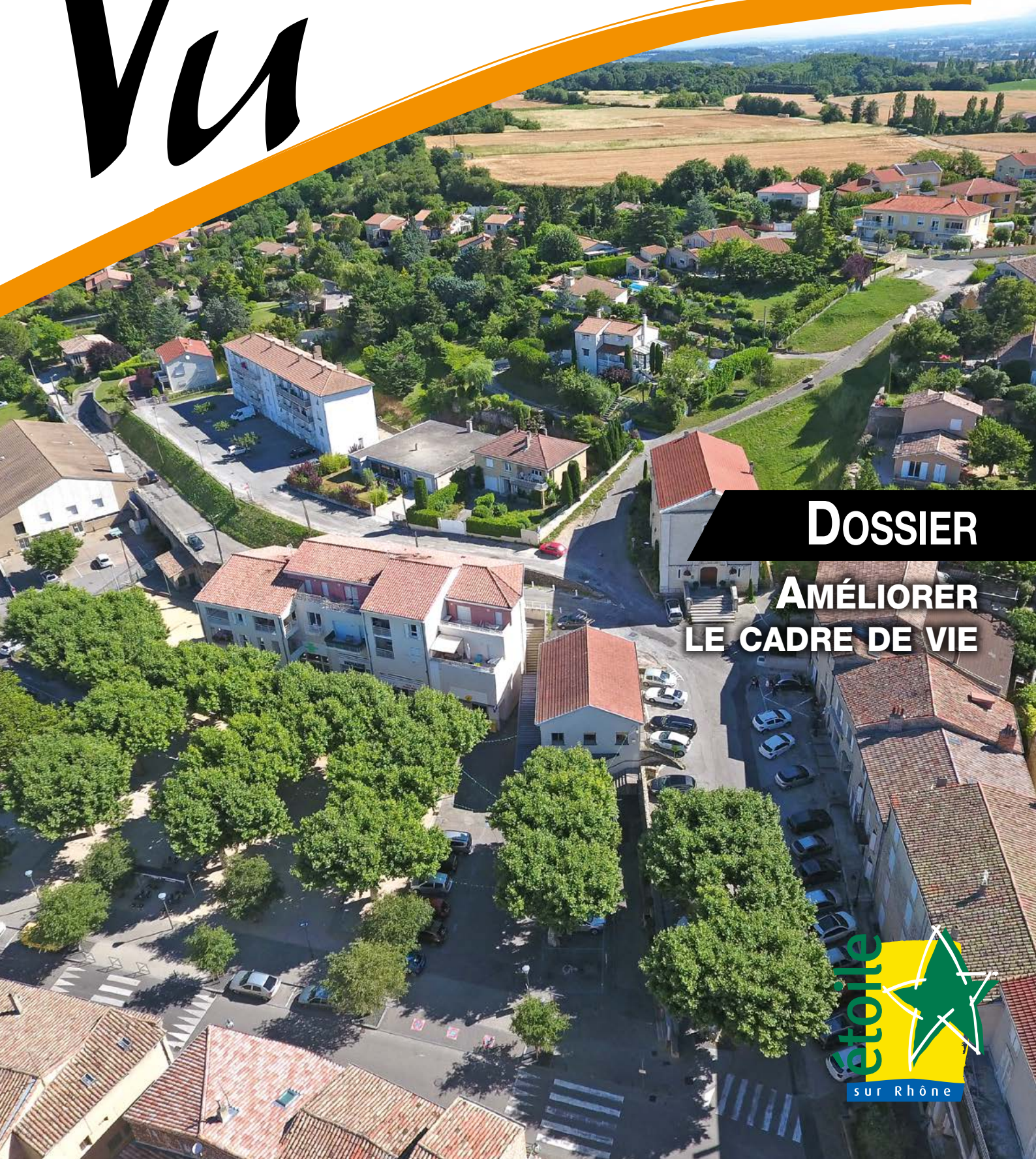

DOSSIER

AMÉLIORER LE CADRE DE VIE

étoile sur Rhône

SOMMAIRE

ACTUALITÉS P4
- Patrick Faure P4
- Danse association P4
- Un étoilien à Rio P4
- Jardin partagé P5
- La poste P5
- Recensement 2017 P5
- Ordures ménagères P5
- Les saisonniers P6
- Marché potier P6
- Inscription au concours de soupe P6

DOSSIER
AMÉLIORER LE CADRE DE VIE P7

TRAVAUX P11

PATRIMOINE P12

ZOOM SUR... P14

PORTRAITS P15

EXPRESSION LIBRE P16

AGENDA P16

INFOS PRATIQUES P19

Etat civil

Naissances

ANSELMETTI Nicolas 27 mai 2016
VELASCO Leandro 05 juin 2016
BORDALA Mila 14 juin 2016
AMBROSSE Jule 18 juin 2016
PEYRON Lylian 17 juin 2016
SEDIRI Salma 18 juin 2016
KAVTARADZE Luka 09 juillet 2016
GAUDEVIN Louna 10 juillet 2016
DAHCHAR Celia 22 juillet 2016
MOUNIER Romain 22 juillet 2016
RITTER Amy 27 juillet 2016
HUBERT Romane 31 juillet 2016
GENOVESE Théa 31 juillet 2016
AGADJANOV Maria 17 août 2016
MILOCHEVITCH Lou 22 août 2016

Mariages

MATHIEU Nicolas et MARTINEZ Elodie 18 juin 2016
BELANI Jonathan et BUFFAT Charlotte 18 juin 2016
CLAIS Clovis et BOIS Marilyne 02 juillet 2016
SAHLI Djamel et KOURTAL Hanane 13 juillet 2016
DURRMEYER Jean-Noël et WICKERS Emilie 16 juillet 2016
CHAMPETIER Valentin et VALETTE Amandine 16 juillet 2016
MATTONI Gabriel et MALLET Aurore 16 juillet 2016
RATAUD Thomas et VOGE Stéphanie 30 juillet 2016
BELDA Mathieu et POMAREL Solenne 13 août 2016
BRESSON David et SCEAU Lucrèce 20 août 2016
MKOUDOU SAID Ahmed et ANDRE Emilie 27 août 2016
ROSSILLE Fabrice et LACHAUD Laetitia 10 septembre 2016
GAY Julien et FOMBONNE Clémence 10 septembre 2016

Décès

BAYLE Marie-José épouse FLANDIN 23 mai 2016
POMARET Lucienne veuve ROCHE 30 mai 2016
BAUDIER Henri 05 juin 2016
ANTRESSANGLE Gilbert 05 juin 2016
BADON Maurice 17 juin 2016
VIOUJAS Jeanne veuve PAYET 28 juin 2016
PAUL Patrick 30 juin 2016
CAZEMAJOU Jean 23 juin 2016
SCHAFER Serge 07 juillet 2016
BOUCHACOURT Raymond 22 juillet 2016
KRAFFT Eric 22 juillet 2016
PERRIER Roland 12 août 2016

Publication : Mairie d'Étoile sur Rhône
- Responsable de la parution : Françoise Chazal, Maire
- Photos : Mairie d'Étoile sur Rhône, associations, Daniel Despesse, droits réservés
- Création graphique : New Deal - Symboles RC Grenoble
- Composition et impression : Imprimerie Despesse, Valence
- Tiré à 2650 exemplaires - ISNN 1273-7313
- Dépôt légal à parution
- Imprimé sur papier PEFC

PEFC 10-31-2333

éDITO

Chères Etoiliennes, Chers Etoiliens.

Après la trêve estivale, nos enfants retrouvent les bancs de l'école… et la rentrée scolaire est toujours un moment chargé en émotion.

Les services municipaux ont mis à profit ces mois d'été pour réaliser des travaux dans les établissements afin d'y accueillir les écoliers et le personnel dans les meilleures conditions.

Après une année de fonctionnement, la nouvelle organisation de la semaine avec la mise en place des temps d'activités périscolaires, est désormais bien installée. Cette année encore, nous ferons tout pour garantir le bien-être des enfants et faciliter le quotidien des parents.

Une fois de plus, le forum des associations a eu un grand succès grâce à un large panel d'activités qui a permis à chacun de trouver un loisir sportif ou culturel.

Le dossier de ce trimestre est consacré à l'amélioration de notre cadre de vie. Pour vous apporter un confort de vie au quotidien, nous travaillons à la mise en valeur de notre village. Plusieurs projets sont à l'étude et vous trouverez à l'intérieur de cette édition, une présentation générale de ces futurs aménagements.

Je vous souhaite une excellente rentrée à tous.

Au plaisir de vous rencontrer,

Françoise Chazal

Patrick FAURE, « un sportif en devenir »

En quête perpétuelle de nouveaux défis, tant sur le plan sportif que personnel, Patrick a conquis le milieu du para-badminton. En s'entraînant de manière intensive, il s'est fait remarquer par ses excellents résultats dans sa catégorie. Cette année, son implication a été récompensée car il a atteint le quart de finale du Championnat de France. Licencié au « badminton Club Valentinois », et au CSCE d'Etoile, ses partenaires sont admiratifs devant sa ténacité et son enthousiasme.

Patrick aime aussi la nature, la campagne et donc se promener dans les chemins de terre. Mais pour cela, il loue un Fauteuil Tout Terrain à un tarif très élevé. Il a donc décidé de s'acheter un de ces fameux FTT à 10 000 € et a eu l'idée de se faire aider en récoltant des bouchons à 200 € la tonne. Il lui en faut donc 50 tonnes !

Grâce à son entourage, mais aussi la solidarité d'internautes notamment réunis sur Facebook « Des bouchons pour Patrick », à ce jour, en un an, il a récolté un peu plus de 4 tonnes de bouchons. C'est encourageant, mais ce n'est pas suffisant.

Alors, si vous souhaitez participer à cet élan de solidarité, vous pouvez tout simplement récupérer les bouchons de vos bouteilles et les apporter aux différents points de collecte.

Un point de collecte se situe en mairie. Renseignez-vous au bureau d'accueil.

Contact :
04 75 60 69 50

Renseignement :
facebook : Des bouchons pour Patrick

Une page se ferme, une autre s'ouvre...

Le gala de Danse Association des 25 et 26 juin s'est déroulé sous le signe de l'émotion. Emotion suscitée, tout d'abord, par le spectacle créé par Séverine Cleyssac-Laville autour du thème de Paris : danseuses et danseur ont évolué dans les rues, les monuments et les atmosphères de notre capitale. L'émotion était également au rendez-vous en raison du départ de Séverine. En effet, Séverine quitte son poste de professeur de danse, qu'elle a occupé avec passion et dévouement pendant 19 ans, après en avoir été l'élève auparavant. Sa vie professionnelle prend un nouveau tournant et danseuses, danseur, bénévoles, spectateurs ainsi que ses parents l'ont remerciée et lui ont rendu un hommage chaleureux (et dansant !). A cette occasion, Françoise Chazal, maire d'Etoile, lui a décernée la médaille de la Ville.

Mais, une page se ferme, une autre s'ouvre... Et c'est avec beaucoup de plaisir que l'association a accueilli pour cette saison la nouvelle professeure de danse, diplômée d'Etat, Sandra Peysson.

Remise de la médaille de la ville

Un étoilien à Rio

Après de nombreux tests proposés par le comité d'organisation, Rémi Teire a été sélectionné pour être l'un des 50 000 bénévoles appelés à contribuer à l'organisation des Jeux Olympiques de Rio 2016. Ainsi, le 27 juillet, Rémi s'est donc envolé vers Rio de Janeiro pour participer à l'encadrement des tournois de rugby. Hébergé dans une auberge de jeunesse, il a partagé son quotidien avec des jeunes venus des quatre coins du monde, ce qui a été enrichissant.

Il a ainsi pu assister aux répétitions de la spectaculaire cérémonie d'ouverture. Spectateur du 4 x 100m messieurs, il a observé les meilleurs athlètes de la planète ! De retour en France le 28 août, c'est avec enthousiasme qu'il raconte son séjour olympique à ses proches. Une expérience que Rémi n'est pas prêt d'oublier.

Faire de la ville un jardin partagé

La MJC organisera le samedi 1er octobre son troc vert d'automne place de la République, de 9h à 12h. Comme chaque année, vous pourrez échanger des plantes, des graines, des revues, des idées, des conseils… Les enfants seront accueillis dans un espace sécurisé par une animatrice de la MJC.

Mais cette année, un espace sera réservé à la préparation d'une nouvelle activité un peu particulière, s'adressant à tous, enfants et adultes, habitant en maison ou en appartement, avec ou sans jardin : faire de la rue un jardin partagé. Inspiré des « incroyables comestibles » (lesincroyablescomestibles.fr).

Il s'agit de cultiver dans la rue, dans des bacs, des légumes, des plantes aromatiques ou des plantes à fleurs.

Cette initiative vous interpelle, vous intéresse ? Vous pourrez vous renseigner le 1er octobre au troc vert et venir à la réunion organisée le 13 octobre à 20h à l'espace polyvalent.

Pour tous renseignements vous pouvez contacter la MJC au 04 75 60 64 73 ou par mail mjcetoile@free.fr

Communiqué de presse de la poste

Le bureau de poste n'est plus aujourd'hui le seul moyen d'accès aux services postaux. Les modes de consommation des clients changent avec l'essor des achats sur internet et la digitalisation des relations qui a un impact sur les comportements. Cela entraîne une baisse d'activité sensible aux guichets rendant nécessaire l'ajustement des horaires au trafic constaté. Ainsi, et afin d'adapter la présence postale à Etoile-sur-Rhône, La Poste fera évoluer, à partir du 5 décembre, ses horaires d'ouvertures : du lundi au samedi de 9h à 12h. Vous souhaitez envoyer une lettre recommandée, demander une seconde présentation de votre colis par votre facteur, ou tout simplement imprimer des timbres depuis chez vous ?
Rendez-vous sur www.laposte.fr

Recensement de la population 2017

Le recensement de la population permet d'identifier de nombreuses informations sur la population vivant en France et de mieux comprendre l'évolution de notre pays, comme de notre commune.

C'est pourquoi votre participation est essentielle.

Ainsi, à partir du 19 janvier 2017, un agent recenseur, identifiable grâce à une carte officielle tricolore sur laquelle figurent sa photographie et la signature du maire, se présentera chez vous.

Dans cette perspective la commune recrute des agents recenseurs qui seront chargés d'effectuer la collecte des données de recensement auprès des habitants dont les logements vont être recensés.

Les candidats à l'emploi d'agent recenseur devront être disponibles dès le début du mois de janvier 2017 car ils bénéficieront d'une formation préalable et obligatoire sur les techniques et les procédures de recensement.

Compétences requises : avoir des qualités d'ordre et de méthode, une bonne condition physique (marche, déplacements extérieurs en saison hivernale, montées d'escaliers,…), disposer d'un moyen de locomotion (voiture, scooter, vélo) et faire preuve de neutralité et de discrétion. Une bonne connaissance du territoire serait un plus.

Pour toutes informations :
04 75 60 69 51

Aide au chauffage

Comme chaque année, le Centre Communal d'Action Social attribue une aide au chauffage aux personnes en grande difficulté, sous condition d'éligibilités. Les dossiers sont à retirer avant le 31 octobre auprès du service CCAS.

Contact : 04 75 60 69 50

Collecte des ordures ménagères

Des changements dans les jours de collecte des ordures ménagères seront mis en œuvre à compter du 1er janvier 2017 sur la commune. De même, la collecte sera réorganisée concernant les jours fériés. L'objectif global étant d'améliorer l'organisation de la collecte des déchets.

Les habitants seront informés des nouveaux jours de collecte grâce notamment à un autocollant qui sera posé sur les bacs à ordures ménagères.

Rappel, la collecte des déchets est une compétence de la Communauté d'agglomération Valence Romans Sud Rhône-Alpes.

Renseignement :
sur la gestion des déchets sur www.valenceromansagglo.fr

Service gestion des déchets :
04 75 81 30 30

Les saisonniers

Groupe de jeunes saisonniers

Des équipes de jeunes, dans les champs, allient quête d'argent de poche et convivialité. C'est souvent leur premier job d'été : ils castrent les maïs, ramassent les fruits... une multitude de missions qui permettront aux agricultures de réussir leur saison.

Pour tous, c'est baskets avec imperméable ou casquette selon les caprices du temps.

Chez nos agriculteurs étoiliens, ils sont plus d'une centaine à sillonner les vastes hectares de terres agricoles durant leurs vacances scolaires.

La plupart de ses saisonniers habitent Etoile ou les villages environnants.

Il leur faut réagir au pied levé, être opérationnels dès 7 heures le lendemain de l'appel téléphonique de leur employeur.

Pas question de temporiser : dès que les récoltes sont prêtes, il faut agir !

Pour la plupart, les jeunes s'attaquent à leurs premières missions, découvrent les gestes qu'ils répéteront des milliers de fois. Tout en se familiarisant avec de nombreuses techniques, ce qui constitue un premier pas vers le monde du travail.

Le fruit de cette étroite coopération permettra à chacun, d'y trouver son intérêt. Une belle expérience que chacun n'est pas prêt d'oublier.

Marché potier

Le premier marché de potier sera l'occasion de découvrir le talent des céramistes d'art invités à l'espace polyvalent.

Dimanche 23 octobre, à partir de 10h, Espace Polyvalent, venez rencontrer les exposants, tous des professionnels que vous n'hésiterez pas à solliciter car c'est avec plaisir qu'ils partagent leur passion.

Chacun a ses propres techniques de fabrication, ses propres modes de cuisson, son orientation esthétique et ses thèmes de prédilection.

Cette manifestation est organisée par la municipalité, dont l'objectif est de promouvoir les métiers d'art en proposant une exposition de qualité.

Axelle Chabrier, notre potière locale vous accueillera à son stand afin de vous faire découvrir ses nouvelles créations.

A partir de 18h – Dans le cadre du marché potier.

Quoi de plus simple, convivial, bon pour la santé qu'une bonne soupe faite maison ?
Alors, à partir de 18h, place au concours de soupe.
Amateurs, cuisiniers confirmés, seul ou en équipe. Venez partager et présenter vos recettes de familles !

Informations et inscriptions :
www.etoilesurrhone.fr
Mairie Etoile-sur-Rhône - Service vie locale - Tél : 04 75 60 69 53

Bulletin d'inscription au concours de soupe du 23 octobre 2016

Nom du cuisinier en chef :

Nom de la soupe : Type de soupe : Quantité prévue :

Adresse :

Tel : Tel portable : E-mail :

Nom des collaborateurs : merci de noter vos nom, prénom, adresse, tel, email (au verso si manque de place)

1. 3. 5.
2. 4.

Pensez à faire quelques photocopies de vos recettes.
Je déclare avoir pris connaissance du règlement et affirme porter l'entière responsabilité quant aux produits et ingrédients utilisés dans ma soupe (produits locaux et de saison de préférence).

Fait à le Nom, Prénom, Signature

ETOILE SUR RHONE

DOSSIER

AMÉLIORER LE CADRE DE VIE

L'amélioration du cadre de vie des habitants est une des priorités de la municipalité. Les projets municipaux s'articulent autour de trois axes majeurs : la valorisation du patrimoine, l'amélioration du cadre de vie et la diversification de l'offre commerciale de proximité.

La valorisation du patrimoine

La mise en valeur du tissu urbain de la ville historique, et l'amélioration de l'attractivité culturelle et touristique en sont les priorités.

Pour cela, il est nécessaire de concilier développement du territoire, contraintes naturelles et cadre de vie. Le développement d'un cadre de vie favorable et l'aménagement du territoire relèvent de la combinaison harmonieuse entre l'existant et le futur.

L'étude urbaine a permis de recenser ces répartitions et de redéfinir un partage cohérent de ces espaces.

Dans ce cadre, la municipalité mène de front différents projets, parmi lesquels : les réaménagements de la montée du temple et de la place de la République.

Améliorer le cadre de vie

L'aménagement actif et harmonieux du territoire passe par la prise en compte et la recherche d'une véritable qualité urbaine alliant architecture et environnement.

Afin de sécuriser certains axes du territoire, le développement d'une politique de déplacement adaptée aux besoins de la population est en cours. Ainsi, une réflexion est menée autour de l'entrée ouest du village : carrefour de la Croix.

Pour permettre aux séniors de continuer à vivre de manière indépendante et de bénéficier d'un environnement plus sécurisé, la commune souhaite mettre en œuvre une opération de type « cœur de village » avec des appartements privatifs et des espaces communs partagés par les résidents. En 2017, environ une trentaine de logements et une dizaine de maisons familiales s'implanteront, quartier Salière, à proximité des commerces.

Diversification de l'offre commerciale de proximité.

Avec l'augmentation de la population étoilienne et dans l'optique de varier, diversifier, étoffer et pérenniser l'offre commerciale de proximité en milieu rural, le tissu commercial est amené à se diversifier.

Le projet s'implante devant la caserne des pompiers, le long de la route de Beauvallon. Il consiste en la création d'un bâtiment destiné à accueillir des commerces. L'objectif est de redynamiser l'offre commerciale locale.

L'implantation de places de stationnement et la création d'un cheminement piéton faciliteront l'accès à ce nouveau lieu de vie.

Ainsi, si le calendrier prévisionnel est respecté, courant 2017, la création d'un bâtiment commercial constitué de 4 à 6 locaux viendra compléter les commerces existants, route de Beauvallon.

VUE D'ENSEMBLE DES PROJETS

Photo non contractuelle

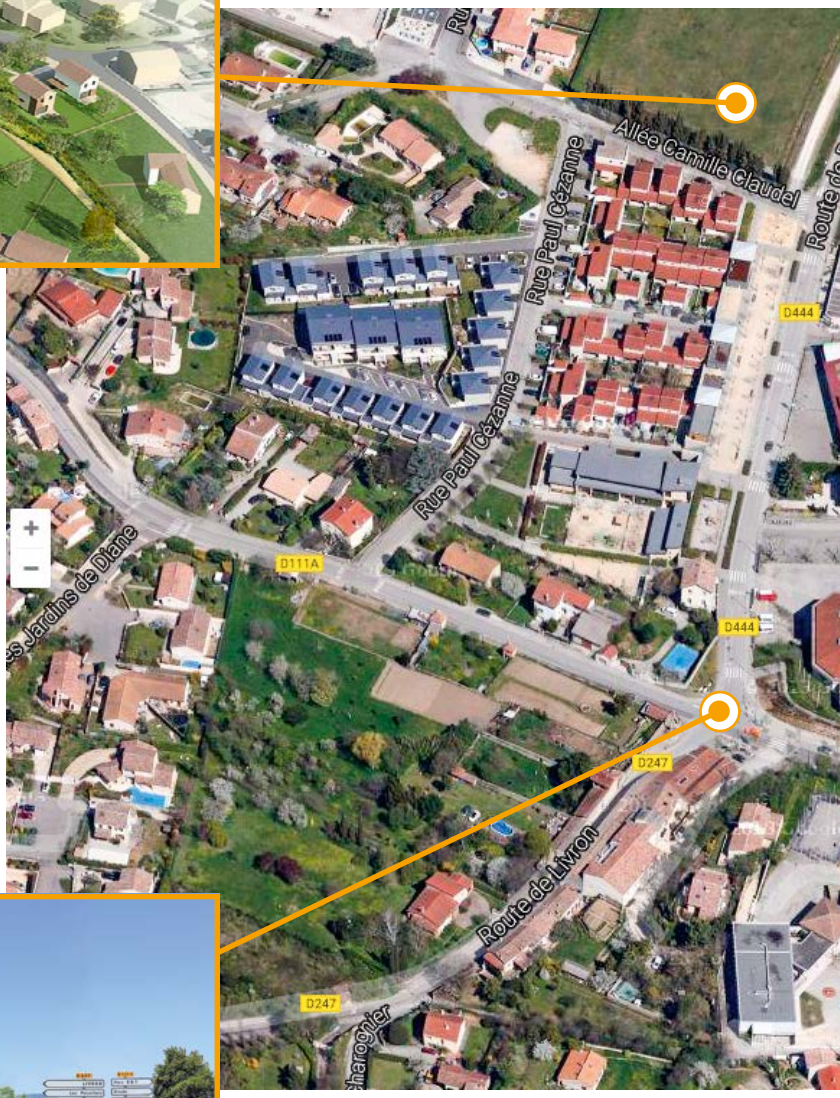

Création de foyer logement pour les séniors

PROJET :

- Construction d'une résidence avec veille bienveillante,
- Construction de maisons individuelles ouvertes sur un jardinet.

Photo non contractuelle

Aménagement et sécurisation du carrefour de la croix

PROJET :

- Création d'un carrefour giratoire,
- Aménagement des abords.

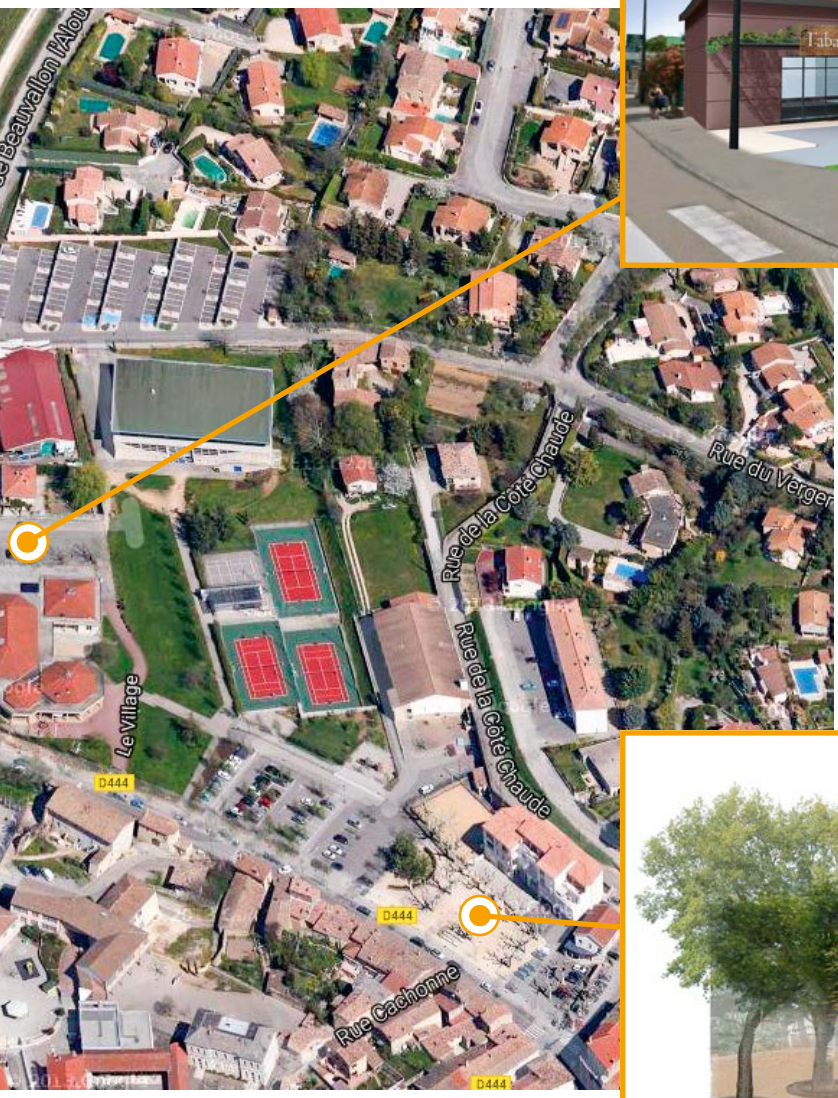

Photo non contractuelle

Esquisse du projet

Création de locaux commerciaux

PROJET :

- Construction d'un bâtiment commercial,
- Réaménagement du parking,
- Créer une connexion avec le village.

Photo non contractuelle

Aménagement de la montée du temple et de la place de la République

PROJET :

- Redéfinition du bas de la montée du temple,
- Continuité des cheminements piétonniers,
- Réaménagement et agrandissement du parking existant,
- Prolongement de la place de la République vers la montée du temple,
- Aménagement paysager.

Roland Rouveyrol

Adjoint à l'urbanisme et aux travaux.

Il est important de comprendre qu'avant d'engager des travaux, que ce soit pour une habitation ou des locaux d'entreprises, il est impératif de déposer un dossier en mairie. Une fois ce dossier vérifié, enregistré et instruit, il est alors envoyé au service « instructeur des droits du sol » de la communauté d'agglomération Valence-Romans Sud Rhône Alpes qui s'occupera de sa mise en conformité avec le PLU de la commune.

De retour en mairie, le dossier est examiné par la commission d'urbanisme, qui est composée de 5 élus et d'un agent territorial. Cette réunion s'effectue une fois par mois et a pour rôle principal d'examiner les travaux : avis consultatifs, amélioration, proposition de nouvelles idées, validation de projet.

C'est dans cette optique que M. Roland ROUVEYROL est impliqué au sein de notre commune. En effet, Roland a pour mission de conseiller les administrés et les professionnels afin de traiter les demandes d'autorisation relatives au droit des sols. Pour cela, il doit se référencer au Plan Local d'Urbanisme et au Code d'urbanisme. Son rôle est de veiller à la cohérence territoriale de la commune en tenant compte notamment des règles d'urbanisme.

Il est en lien étroit avec l'équipe municipale pour atteindre ces objectifs. Il vieille également au bon déroulement de l'ensemble des travaux de la commune. Pour cela, il collabore avec les agents techniques auxquels ils leur accordent toute sa confiance et qui s'acquittent parfaitement de leur tâche.

Roland ROUVEYROL vous reçoit sur rendez-vous. Tél : 04 75 60 69 51

★ Restaurant scolaire

Au premier étage, des travaux de réaménagements et de désamiantage ont été réalisés. Le bureau administratif a été déplacé. La réalisation d'un espace légumerie et déboitage de conserves permet désormais aux locaux d'être aux normes. Le mur de l'espace cuisson est désormais désamianté, la pose de faïences a été effectuée.

Au rez-de-chaussée, l'aménagement d'une douche et d'un vestiaire a été réalisé pour améliorer les conditions de travail du personnel. L'accueil a été modifié pour faciliter l'accès aux personnes à mobilité réduite.

Montant des travaux : 90 000 € TTC

★ Clôture de l'école maternelle

Pendant les vacances scolaires, un grillage a remplacé la clôture en rondins de l'école maternelle du village pour sécuriser les lieux. Le portail a également été changé afin de permettre aux véhicules d'entretien et de secours un accès plus facile.
Montant des travaux : 6 982 € TTC

★ Démolition du bâtiment du carrefour de la croix

La démolition s'est effectuée avant la rentrée scolaire, ainsi le bâtiment de 340 m2 d'emprise au sol a disparu, laissant place provisoirement à un parking. Cet espace est intégré au projet d'aménagement de l'entrée ouest de la ville. Rappelons qu'un arrêté de péril avait été pris suite à un diagnostic qui constatait la non-conformité et la dangerosité des lieux.

Montant des travaux : 41 000 € TTC

★ Une nouvelle priorité aux jardins de Diane

Considérant la nécessité d'assurer la sécurité et afin de prévenir les accidents de la circulation, au carrefour de la rue des Jardins de Diane avec la voie départementale D247, chemin de la Résistance, un « Stop » a été mis en place : Les usagers circulant sur la rue des jardins de Diane devront marquer un temps d'arrêt avant de s'engager sur la Route Départementale D247, et céder la priorité aux véhicules circulant sur cette voie prioritaire.

★ Installation électrique du stade

Les installations électriques des bâtiments du stade municipal sont désormais conformes aux normes en vigueur. Les modifications apportées permettent également de bénéficier d'un tarif d'abonnement avantageux.

Montant des travaux : 16 600 € TTC

★ PROJETS

Création d'un passage piéton

Nouveau passage pieton

Afin de sécuriser la traversée de la Route Départementale 111 au niveau du rond-point de la charrette, un passage piéton va être aménagé.

Ecole de la Gare

Lancement d'une étude de faisabilité pour l'école de la gare

Cette mission consiste à vérifier les plans sur site, à établir un complément de relevé de l'ensemble du bâti dont l'aménagement des locaux intérieurs.

Sur la base de la collecte des données techniques de l'existant, un diagnostic sera mené : il portera sur la totalité du groupe scolaire (bâti en dur et ensemble modulaire) en termes d'usages, de surfaces utilisés au regard du nombre d'élèves qui fréquentent les classes, la cantine ou encore la périscolaire. Mais aussi il aborde la mise aux normes des installations électriques, les conditions d'accessibilité, les améliorations thermiques, de l'éclairage, de l'acoustique, du système de ventilation.

Un diagnostic architectural a été demandé et prend en compte l'emprise foncière de ce groupe scolaire.

Les études et propositions seront établies en vue d'améliorer l'ensemble des dispositifs.

LE TEMPLE PROTESTANT

Dans ce numéro nous allons aborder un des monuments clé de ville au 19e siècle : le temple protestant.

La révolution française ayant ouvert la voie d'une certaine liberté de culte pour les protestants, on observa, au cours de la 1re moitié du 19e siècle, un nombre croissant de fidèles aux assemblées religieuses. Cependant, il semble qu'ils devaient se contenter d'un lieu impropre à cette pratique particulièrement en hiver. Se posa donc vite la question d'un lieu adéquat pour le culte à Etoile.

En 1856, le conseil presbytéral de l'église réformée de Valence fit une requête en ce sens auprès de la commune. Malgré les 5000 francs de souscription qu'il avait récolté, le conseil ne pouvait financer entièrement un tel projet.

Un premier projet vit ainsi le jour, approximativement au croisement de la route du parquet et du chemin de la résistance.

Mais, le 25 janvier 1866, un accident survint suite à un problème de solidité. Quand la mort s'invite dans le projet... cela donne une suspension des travaux et quelques 500 protestants réduits à pratiquer leur culte dans un hangar.

Quoique la situation protestante fut inconfortable, on ne relança le projet qu'en 1872…

Mais que faire ? Terminer le chantier ou repartir à zéro sur un autre site ?

Si nouveau projet il y a, où l'établir ? A la Paillasse, a priori creuset historique du protestantisme étoilien, ou près du bourg, foyer naturel de tous les intérêts communaux ?

Dans ce cas, que faire de l'ancien projet ?

Autant de considérations qui occupèrent les esprits pendant un an et demi.

Finalement le choix se porta sur la construction d'un tout nouvel édifice sur un terrain en grande partie communal. Son financement passera par le restant des souscriptions non utilisée (augmentées depuis), des participations de la ville et de l'Etat, ainsi que les bénéfices de la mise aux enchères de l'ancien

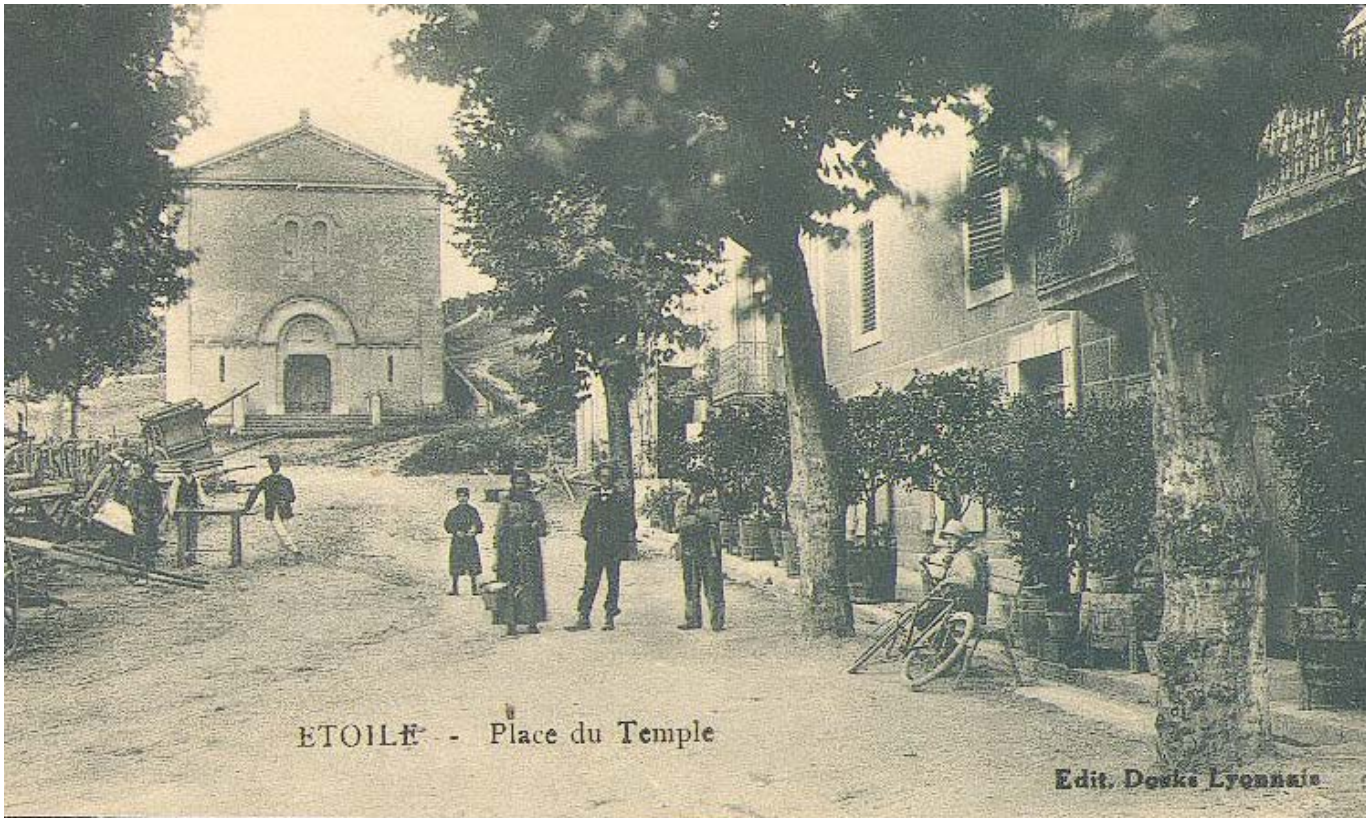

emplacement. Par ailleurs, on employa une partie des pierres de l'ancien temple dans le nouvel édifice ainsi que les matériaux issus du bâtiment qui se dressait initialement sur le terrain (un hangar avec grenier).

Faute d'archives nous permettant de dater avec précision la période de construction du bâtiment, nous nous contenterons de l'indiquer à la toute fin des années 1870. D'autant que même le bâtiment terminé, la qualité du travail semble être jugé insuffisant ou au moins méritant quelques réajustements dans les années qui suivirent.
En 1912, il est déjà nécessaire de refaire le toit.
C'est le célèbre architecte Eugène Poitoux qui s'en chargera.

RENCONTRE AUTOUR DE L'HISTOIRE D'ETOILE

Suite à la parution de son livre, « les compagnons de France du Valentinois 1940-1944 », Michel Chaudy viendra à la bibliothèque évoquer le patrimoine et l'histoire de la commune d'Etoile à travers le mouvement des compagnons de France. Créé en 1940 sous le gouvernement de Vichy, ce dernier avait pour vocation d'encadrer de jeunes gens venus de tous les milieux sociaux en les occupant par des travaux d'intérêt collectif afin qu'ils participent à la reconstruction matérielle et morale du pays. Les archives et témoignages liés à la commune d'Etoile demeurent nombreux et permettent de retracer un pan de l'histoire souvent méconnu.

Dès le 4 octobre, la bibliothèque présentera une partie des documents en possession de Michel Chaudy pour introduire son intervention.

Cette dernière se déroulera le mardi 18 octobre à 18h30 en présence de Robert Serre, historien drômois, auteur de nombreux ouvrages sur l'histoire du département, d'Études et de Publications sur l'Histoire de la Drôme. Dès 18h, la bibliothèque vous accueille pour une rencontre avec les intervenants autour d'une collation.

Entrée gratuite dans la limite des places disponibles.

SOU DES ÉCOLES

ASSOCIATION À LA UNE

Le ***SOU DES ECOLES*** a été créé en 1911, et de nombreux présidents se sont succédés, avec ces 15 dernières années :
de 2001 à 2009 Michel LE BERRE
de 2010 à 2011 Edouard SZCEPANSKI
de 2012 à 2014 Frédéric FAURE
depuis 2015 Aurélien MORENO
Cette année le bureau est formé d'Aurélien MORENO (président), Laetitia FAYE (vice-présidente), Sonia LOYAL (secrétaire), Magali ARMAND (secrétaire adjointe), Béatrice GASTE (trésorière) et Guillaume BEHR (trésorier adjoint).
Le ***SOU DES ECOLES*** aide à financer, dans le cadre scolaire, des activités pour les enfants des écoles publiques de la commune, donc l'école de la Gare et l'école du village.
Chaque année de beaux projets fleurissent dans les têtes de nos enseignants. Mais comme nous le savons tous, pour concrétiser ces projets il faut de l'énergie (et ça les équipes enseignantes n'en manquent pas) mais aussi de l'argent et c'est là que nous apportons notre pierre à l'édifice.

Des manifestations variées.

Pour pouvoir aider financièrement les écoles nous organisons plusieurs manifestations tout au long de l'année :
Il y a la matinée boudin qui se déroulera le 13 novembre 2016 à partir de 8h à la salle polyvalente.
Puis il y a le loto le samedi 21 janvier 2017 à 18h à la salle polyvalente.
Et enfin il y a notre concours de pétanque.

Les bénéfices de ces actions sont reversés intégralement aux écoles.

Cet argent aide les équipes enseignantes à équiper leurs classes de matériel pédagogique, de séries de livres pour la BCD...et c'est une aide précieuse quant à la réalisation de projets.
En fin d'année, pour les CM2 qui quittent l'école pour entrer en 6ème, nous participons à l'achat de dictionnaires individuels (participation au tiers du Sou, de la FCPE et de la Mairie d'Etoile).
Cette année, pour la deuxième fois, nous avons aussi financé les droits de diffusion de trois films du patrimoine cinématographique, en lien avec les expositions proposées aux Clévos. Ceci a permis aux familles de pouvoir profiter gratuitement des projections de Microcosmos, Princes et Princesses ainsi que Jack et la mécanique du cœur.

Le Sou des Ecoles est entièrement géré par des parents bénévoles

C'est une satisfaction d'avoir pu réaliser toutes nos actions. Car tous nos membres sont des bénévoles motivés et dynamiques, qui s'investissent pour les enfants de la commune.
Alors si vous avez des enfants scolarisés à l'école publique, que vous voulez participer à la vie de l'école, faire de nouvelles connaissances, participer à l'organisation des événements, nous vous invitons à notre AG le 29 septembre à la salle des associations. En espérant être encore plus nombreux cette année pour continuer à aider les enseignants à mettre en place leurs projets.

Matinée boudin

Pour nous contacter :
soudesecolesetoile@yahoo.fr ou pour mieux nous connaître sur facebook notre page « Sou des Ecoles Etoile » ou notre blog :
http://soudesecolesetoile.free.fr/

Classe de CM2 au concert de Marion Elgé dans le cadre du projet pédagogique "Et bien chantez maintenant" entièrement financé par l'association.

Le kiosque à pizzas

Le “kiosque à pizzas” est un réseau de fabrication et de vente de pizzas à emporter créé en 2004 avec actuellement plus de 330 points de vente en France. Celui d’Etoile, situé en Zone des Basseaux, a ouvert en janvier. 37 recettes différentes de pizzas sont proposées, ainsi que 2 sucrées. Vous trouverez également des boissons et des desserts. Le midi, n’hésitez pas à découvrir les « kiosquitos », pizzas-sandwichs.
La pâte à pizza fraîche est pétrie chaque jour sur place. Un produit artisanal de qualité !
Les tickets-restaurants sont acceptés.
Ouvert du lundi au samedi, de 11h30 à 13h30 et de 17h30 à 21h.

Contact : 04 75 61 04 94

La mie d'Etoile

Laurie Dorelon et Cyril Brunet ont choisi Etoile-sur-Rhône pour ouvrir leur première boulangerie pâtisserie. Tous deux pâtissiers de formation, ils vous accueillent du mardi au samedi de 6h30 à 19h ainsi que le dimanche de 6h30 à 13h. Ce jeune couple sympathique privilégie les produits régionaux de qualité pour élaborer leurs recettes. Cyril Brunet a suivi une formation supplémentaire en boulangerie afin de vous proposer du pain frais toute la journée.

Contact : 04 75 59 97 75

Virgule neuf création

Christophe Lambert associe créativité et savoir-faire pour créer des pièces uniques ou séries limitées. Il répond aux commandes spéciales et propose ses services de conception et de réalisation de meubles sur mesure aux particuliers, architectes et décorateurs.
Christophe Lambert est en mesure de concevoir et de réaliser tout type de meuble.
Vous pouvez le rencontrer au n°12 de la place de la République. N’hésitez pas à franchir le seuil de l’atelier si la porte est ouverte !

Contact : 06 99 14 43 92

EXPRESSION LIBRE

GROUPE DE L'OPPOSITION

La fiscalité augmente et la gestion communale est de plus en plus opaque.

Tous les propriétaires étoiliens viennent de recevoir leur taxe foncière et comme nous l'avions annoncé dès novembre 2015, la fiscalité intercommunale a augmenté d'environ 50 à 60 € pour une maison de 110 m2 environ. Cette décision était connue depuis le 29 avril 2015, date d'un bureau communautaire où il avait été explicitement demandé aux différents élus de l'agglomération de rapporter cette proposition pour discussion dans les conseils municipaux. Ce débat n'a jamais eu lieu à Etoile. Le 21 mars 2016, en conseil municipal, Mme le maire qui siège à l'agglomération avec un autre élu nous a confirmé qu'elle voterait cette augmentation bien que l'ensemble des élus, à Etoile comme à Valence s'étaient fait élire sur un maintien des taux d'imposition. Qu'à cela ne tienne, Mme le maire a bien voté la hausse de notre taxe foncière.

En début d'été, nous avons aussi informé les Étoiliens des transformations prévues Place de la République avec notamment le remplacement du parking en face de La Poste par un jeu de boules. Ce parking serait transféré à l'emplacement de l'actuel jeu de boules en détruisant une partie des jeux d'enfants réalisés par l'ancienne majorité au-dessus des tennis. Nous pensons que ce gaspillage d'argent public, si la majorité persiste, mettra en danger la pérennité de La Poste et des commerces proches. Ce projet est suffisamment avancé pour qu'il ait déjà fait l'objet d'un appel d'offres auprès de différents maîtres d'œuvre. Lors du dernier conseil municipal du 6 septembre, nous avons même appris que les travaux commenceraient début octobre alors qu'à ce jour, ni les riverains, ni les commerçants n'ont été consultés sur ce dossier. Puisque Madame le maire a toujours refusé d'en faire une présentation officielle, nous exigeons donc un double de cette étude urbaine financée par des fonds publics et censée être à la disposition des élus que nous sommes. Nous souhaitons en effet avoir une connaissance pleine et entière de ce dossier. Cette nouvelle demande publique fera si nécessaire l'objet d'une copie à M. le Préfet.

Les élus Étoile Avenir
Jean-Pierre DEBAYLE, Florence ZABLOCKI, Laurent DOUDAINE, Émilie FRAISSE, Benjamin SIRVENT et Ghislaine MONNA.

Retrouvez les dates de nos permanences en mairie sur la page facebook.com/etoile.avenir

Contact : etoile.avenir26@gmail.com

AGENDA ASSOCIA

SEPTEMBRE

★ **Jeudi 29 septembre**
UNRPA - repas annuel
12h – Espace polyvalent

★ **Du 29 septembre au 3 octobre**
CSCE - Salon Etoile et Toiles

OCTOBRE

★ **Samedi 1 octobre**
MJC - Troc vert
9h - Place de la République

★ **Vendredi 7 octobre**
ETOILE ENTRAIDE - Soirée en chansons par Mick Retrouver Brel, Brassens, Fugain, Aznavour, Ferré, Ferrat, Sardou, Dassin, Delpech etc
Buffet à l'entr'acte
18h30 - Espace polyvalent.
Tarif : 8 euros, gratuit pour les enfants

★ **Dimanche 9 octobre**
AMIS ARDÉCHOIS D'ETOILE
Repas annuel ouvert à tous !
12h - Espace polyvalent
Contacts : 06 42 06 90 34 ou 06 26 36 38 00

TIF

★ **Dimanche 9 octobre**
PAROISSE SAINT PAUL
Journée de rentrée paroissiale à Allex

★ **Mercredi 12 octobre**
MJC - Spectacle enfants
Espace polyvalent

★ **Jeudi 13 octobre**
UNRPA - Concours interclubs de belote
14h - Espace polyvalent

★ **Samedi 15 octobre**
20EME ANNIVERSAIRE D'ETOILE SANS FRONTIÈRES
9h30 - Marché du Monde
20h00 - dîner spectacle Gypsie - Flamenco
Espace polyvalent

★ **Dimanche 16 octobre**
COMITÉ DES FÊTES - Thé dansant
Avec l'orchestre « Jo Berger »
14h30 - Espace polyvalent

★ **Dimanche 23 octobre**
MARCHÉ POTIERS
Concours de soupe à 18h
10h à 19h - Espace polyvalent

★ **Samedi 29 Octobre**
HEB - Soirée dansante
19h30 - Espace polyvalent

NOVEMBRE

★ **Les 4, 5 et 6 novembre**
COMITÉ DES FÊTES - Salon des antiquaires
Espace polyvalent - Entrée de 2,50 €

★ **Samedi 5 novembre**
PAROISSE SAINT PAUL
Sortie paroissiale à Romans
8h30 - Parking des pompiers à Etoile

★ **Dimanche 6 novembre**
JAPAN CULTURE
9h-19h - Les Clévos

★ **Jeudi 10 novembre**
DON DU SANG
16h/19h - Espace polyvalent

★ **Vendredi 11 novembre**
CÉRÉMONIE PATRIOTIQUE
11h - Cimetière

★ **Samedi 12 novembre**
JEUNES SAPEURS POMPIERS - Loto
19h - Espace polyvalent

★ **Dimanche 13 novembre**
SOU DES ÉCOLES - Foire au boudin
8h - Espace polyvalent

★ **Dimanche 13 novembre**
FCPE - Bourse aux jouets
8h/16h - Espace polyvalent

★ **Mercredi 16 novembre**
MJC - Festi'jeu d'automne
Espace polyvalent

★ **Vendredi 18 novembre**
MJC - soirée Festi'jeu d'automne
Ludothèque

★ **Vendredi 18 novembre**
CONCERT - Chants corse
Eglise Notre Dame - 20h30

★ **Dimanche 20 novembre**
COMITÉ DES FÊTES - Thé dansant
14h30 - Espace polyvalent

★ **Du 25 au 28 Novembre 2016**
FAMILLES RURALES
40e salon d'arts et d'artisanat

DÉCEMBRE

★ **Samedi 3 décembre**
ILLUMINATION DU VILLAGE

★ **Dimanche 4 décembre**
REPAS DE L'ÂGE D'OR
12h - Espace polyvalent

★ **Mercredi 7 décembre**
MJC - Spectacle enfants
19h - Espace polyvalent

★ **Dimanche 11 décembre**
COMITÉ DES FÊTES - Marché de Noël
De 10h à 18h - Espace polyvalent
Entrée libre restauration sur place

★ **Dimanche 11 décembre**
HEB - Matinée boudin
Place de la République

★ **Samedi 31 décembre**
COMITÉ DES FÊTES - Réveillon de la Saint sylvestre
Espace polyvalent

AGENDA

BIBLIOTHÈQUE

Des livres et moi… (lectures pour les 5-8 ans)

1er samedis du mois - hors vacances scolaires - 10h

- **Samedi 1er octobre** :
  Gourmandises / en partenariat avec le théâtre des collines
- **Samedi 5 novembre**
  Contes du Sénégal / en partenariat avec ADOS
- **Samedi 3 décembre** : l'hiver arrive

Le temps d'une histoire (lectures pour les 0-5 ans)

2e mercredis du mois - hors vacances scolaires - 10h

- **Mercredi 12 octobre :** Petits délices
- **Mercredi 9 novembre :** Voyage en Afrique
- **Mercredi 14 décembre :** Noël approche

Histoire de voir (rencontres et découvertes)

3e mardis du mois - hors vacances scolaires - 18h30

- **Mardi 18 octobre :** Connaissez-vous l'histoire des Compagnons de France à Étoile-sur-Rhône ? Rencontre avec Michel Chaudy autour de son livre « les compagnons de France du Valentinois 1940-1944 »
- **Mardi 15 novembre :** Petite sélection littéraire : Le grand Nord. Chaque trimestre, quelques titres à découvrir autour d'un thème, avant de se retrouver pour en discuter à bâtons rompus !
- **Mardi 20 décembre :** Beaux livres et petites merveilles. Noël approche, venez découvrir quelques beaux livres et petites merveilles pour égayer l'hiver.

les Clévos

Comètes, à la poursuite de Rosetta

Exposition
Étoile-sur-Rhône

3 oct.
23 déc.
2016

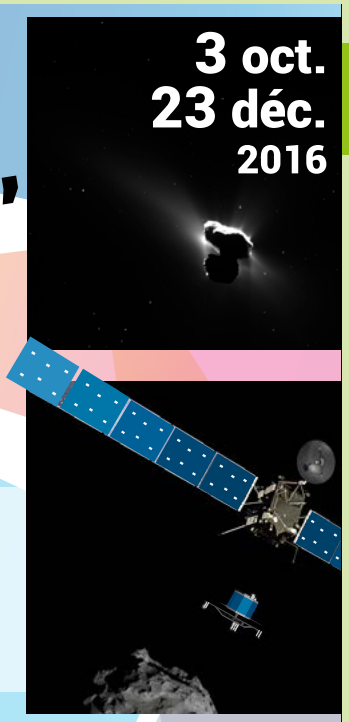

EXPÉRIENCES
DÉMONSTRATIONS INÉDITES
MAQUETTES

Les comètes se dévoilent !

À vos agendas

ÉVÉNEMENTIELS

MERCREDI 5, SAMEDI 8 ET DIMANCHE 9 OCTOBRE : FÊTE DE LA SCIENCE
14 h - 18 h, entrée libre

JEUDI 13 OCTOBRE : CONFÉRENCE
par Florence Coppi, conférencière
«LA PEINTURE PARIÉTALE», à travers la grotte de Lascaux, la Caverne du Pont d'Arc...
20 h, adultes, 5 €

VENDREDI 21 OCTOBRE : SPECTACLE
«ZOOM DADA» *par le Théâtre de la Bascule dans le cadre de Scènes de vacances en partenariat avec le Train Théâtre et la FOL*
10 h 30 et 16 h 30, dès 3 ans, + de 13 ans : 9, 50 €, moins de 13 ans : 6, 50 €

JEUDI 10 NOVEMBRE : CONFÉRENCE *par Florence Coppi, conférencière*
«LA PEINTURE À L'HUILE AVANT LE 19ÈME SIÈCLE», à travers la peinture de Jan Van Eyck ou Rubens notamment.
20 h, adulte, 5 €

JEUDI 17 NOVEMBRE : CONFÉRENCE *par Eric Quirico chercheur à l'IPAG*
Scientifique impliqué dans la mission Rosetta achevée en septembre 2016, Eric Quirico dévoile les dernières découvertes autour de la comète Tchouri.
20 h, adultes, entrée libre

MERCREDI 23 NOVEMBRE : CINÉMA
2001, L'ODYSSÉE DE L'ESPACE
Réalisation : Stanley Kubrick, année : 1968, durée 2 h 21
20 h, 5 € adultes, 3 € - 18 ans

DIMANCHE 27 NOVEMBRE : CINÉMA
en partenariat avec le Sou des écoles
WALLACE ET GROMIT
Réalisation Nick Park, année : 1994, durée 1h40
16 h, dès 5 ans, participation libre

MERCREDI 7 DÉCEMBRE : SPECTACLE
en partenariat avec la Comédie itinérante de Valence
«ET TÂCHONS D'ÉPUISER LA MORT DANS UN BAISER»
20 h, adulte, de 10 € à 13 €

JEUDI 8 DÉCEMBRE : CONFÉRENCE
par Florence Coppi, conférencière
«LA PEINTURE À L'HUILE AU 19ÈME, 20ÈME ET 21ÈME SIÈCLE», à travers la peinture de Manet , Courbet, Matisse, Hopper, Hockney.
20 h, adulte, 5 €

VENDREDI 9 DÉCEMBRE : CINÉMA
APOLLO 13
Réalisation : Ron Howard, année : 1995, durée 2 h 20
20 h, 5 € adultes, 3 € - 18 ans

SAMEDI 10 DÉCEMBRE : FESTIVAL DE LA TERRE AUX ÉTOILES - 2ÈME ÉDITION
Journée festive autour de l'astronomie : exposition, conférences, expériences, spectacle, observation du ciel...
10 h à 22 h, tout public, réservations pour les activités sur place le jour même

JEUDI 22 DÉCEMBRE : CINÉMA
SEUL SUR MARS
Réalisation : Ridley Scott, année : 2015, durée 2 h 24
20 h, 5 € adultes, 3 € - 18 ans

ATELIERS

JEUDI 20 OCTOBRE :
ATELIER ART-SCIENCE
«BALLADE DANS LE SYSTÈME SOLAIRE»
14 h 30 - 17 h, dès 7 ans, 5 € duo enfant/adulte

MARDI 25 OCTOBRE :
ATELIER ART
«DESSINE-MOI UNE PLANÈTE»
14 h 30 - 17 h, dès 5 ans, 5 € duo enfant/adulte

JEUDI 27 OCTOBRE :
ATELIER SCIENCE
«LECTURE DU CIEL»
14 h 30 - 17 h, dès 7 ans, 5 € duo enfant/adulte

MARDI 20 DÉCEMBRE :
ATELIER ART-SCIENCE
«BALLADE DANS LE SYSTÈME SOLAIRE»
14 h 30 - 17 h, dès 7 ans, 5 € duo enfant/adulte

JEUDI 22 DÉCEMBRE :
RACONTE MOI...
«ET SI J'ÉTAIS UN ASTRONAUTE»
16 h 15 - 17 h, dès 3 ans, 3 € duo enfant/adulte

Informations et réservation
Tél. 04 75 60 27 33
administration@lesclevos.com

Pour suivre nos activités
INSCRIVEZ-VOUS
à notre newsletter
en envoyant un mail à
administration@lesclevos.com

Et aussi sur
www.lesclevos.com

l'Observatoire de Paris · La Maison des sciences · Châteauneuf-Malabry · Cité de l'espace Toulouse · un équipement de : Valence Romans Sud Rhône-Alpes

INFOS PRATIQUES

Mairie

Services municipaux

★ Accueil
Tél : 04 75 60 69 50 - Fax 04 75 60 76 70
Mail : accueil@mairie-etoilesurrhone.fr
Ouvert : du lundi au vendredi de 8 h à 12h30, le lundi et mercredi de 13h30 à 17h, le vendredi de 13h30 à 16 h, le samedi permanence état civil de 10h à 12h.

★ Services Techniques
Tél : 04 75 60 69 51
Mail : techniques@mairie-etoilesurrhone.fr

★ Garderie Périscolaire
Au village
Tél : 04 75 60 72 27
Mail : groupescolaire20017@orange.fr
A la Gare
Tél : 04 75 60 61 91

★ Bibliothèque municipale
Tél : 04 75 60 74 51
bibliotheque@mairie-etoilesurrhone.fr
Horaires d'ouverture :
- Mardi 15 h - 17 h 30
- Mercredi 9 h - 12 h et 13 h 30 - 17 h 30
- Jeudi 15 h - 18 h
- Samedi 9 h - 12 h

Permanences

★ Portes de l'emploi
Le jeudi de 14h à 16h en mairie.

★ Cellule étoile emploi
Les 1er et 3e jeudis du mois de 14 h à 16 h
Contact : 04 75 60 69 53

Marchés

Mercredi et samedi matin. Place de la République.

Valence agglo

★ Pôle Petite Enfance
Tél : 04 75 58 91 36

★ Multi accueil
Du lundi au vendredi de 7h30 à 18h15.

Valence agglo

★ Relais Assistants Maternels
04 75 58 91 37

★ Déchêts ménagers
Communauté d'agglomération Valence Romans Sud Rhône-Alpes
dechets@valenceromansagglo.fr
Tél : 04 75 81 30 48

★ Collecte des ordures ménagères
Lundi et jeudi de chaque semaine.

★ Déchèterie
Quartier Saint Marcellin
Lundi, mardi et jeudi de 13h30 à 17h30, mercredi, vendredi et samedi de 9h à 12h et de 13h30 à 17h30.
Carte d'accès obligatoire.

★ Tri sélectif
Collecte du verre, papiers, cartons, bouteilles, briques alimentaires... en 19 points sur la commune.

★ Valence Romans Tourisme
Renseignement : 04 75 44 96 11

Autres services

★ La poste
Tél : 36 31
Lundi de 8h30 à 12h et de 14h30 à 16h - Mardi, mercredi, vendredi de 8h30 à 12h et de 14h à 16h - Jeudi fermé - Samedi de 8h30 à 12h. Fermeture du 18/07 au 14/08.

★ Allo service public
Tél : 39 39

★ Energie
Tél : 0810 11 22 12 - www.energie-info.fr.

★ Veolia Eau
Tél : 09 69 32 34 58

★ Saur (irrigation)
Tél : 04 75 60 62 05.

★ Emmaüs
mardi-mercredi-vendredi : 14 h - 17 h 30
samedi : 10 h - 17 h 30.

Urgences

★ Pompiers Tél : 18 ou 112
★ Samu Tél : 15
★ Centre Hospitalier de Valence
Tél : 04 75 75 75 75
★ Centre anti-poison
Lyon Hôpital Edouard Herriot
Tél : 04 72 11 69 11
★ Gendarmerie Livron
Tél : 04 75 61 77 55 ou 17
★ Gendarmerie Loriol
Tél : 04 75 61 63 54 ou 17

★ URGENCE sécurité gaz
Tél : 0800 47 33 33.

★ Défibrillateurs
Gymnase municipal / Stade
Place de la République
www.etoilesurrhone.fr/etoile-pratique/n-deg-d-urgence

Santé

★ *Docteurs :*
Muriel CAILLET, Marie KERHOUANT, Claude LEICHER, Franck MARSAL, Pierre-Yves SALEH : 04 75 60 67 87

★ *Infirmières :*
Cabinet DELHOMME et DESBOIS, 04 75 60 61 78
Cabinet MALFAY, ARSAC et FAURE, 04 75 60 64 05
Cabinet DE PREMOREL et DIVAL, 04 75 60 63 16
Cabinet CURINIER et PRADON, 06 74 05 92 55
Lucrèce SCEAU, 06 51 04 49 66

★ *Pharmacie :*
04 75 60 61 53

★ *Dentistes :*
Delphine LERAY-MISPREUVE, 04 75 60 63 13
Brigitte BOUCHAUD, 04 75 60 61 95

★ *Diététicienne :*
Laurence MAZZIOTTA, 06 14 96 75 07

★ *Kinésithérapeutes :*
Cabinet REMAN et BARNIER, 04 75 60 71 85
Cabinet MARTIN-OSUNA et REYNDERS, 04 75 58 15 78

★ *Opticien :*
Etoile Optique, 04 75 25 05 83

★ *Orthophonistes :*
Florence CHABANNE, 04 75 60 64 27
Laure DESVERGNES, 04 75 60 64 27

★ *Ostéopathes :*
Sandrine FAURE 04 75 79 18 99
Margerie NOEL 06 32 40 12 28

★ *Pédicure – podologue :*
Guillaume LOYAL, 04 75 55 37 99

★ *Vétérinaire :*
Vincent PICARD, 04 75 83 21 36

Culte

★ Communauté catholique
Le mercredi de 9 h à 11 h - Salle de l'Espérance 11 place de l'Église
Tél : 04 75 60 60 24 le mercredi
En cas d'urgence (sépulture)
Tél : 04 75 60 63 62 - 04 75 60 63 18
04 75 60 65 10 - 04 75 83 74 43
Cultes
Messes : 10 h 30 le 1er dimanche du mois, 18 h 30 (18 h hiver) le 4e samedi du mois.

★ Église protestante unie
Tél : 04 75 59 30 05 et 07 77 83 09 92
Cultes
Le 4e dimanche du mois à 10 h 30 au temple.

Etoile sur Rhône

Marché potier

DIMANCHE 23 OCTOBRE
10H/19H
ESPACE POLYVALENT

Infos et inscriptions :
04 75 60 69 53
www.etoilesurrhone.fr

Concours de soupe à 18h

LA LOUCHE D'OR D'ETOILE

Ouvert à tous !!!

étoile sur Rhône